

Dyrkingsomfang og avling i kornproduksjonen

Hans Stabbetorp

NIBIO Korn og frøvekster, Apelsvoll

hans.stabbetorp@nibio.no

I dette kapitlet finnes avlings- og arealstatistikk for korn, olje- og proteinvekster. Statistikken er hentet fra ulike kilder. Det meste av statistikken er hentet fra Landbruksdirektoratets «Produksjonstilskudd i landbruket» (<http://statistikk.landbruksdirektoratet.no/>). En del er hentet fra Statistisk Sentralbyrå (www.ssb.no). Her er tallene for 2021 foreløpige og usikre. Prognosetall for avlinger og tilgangen av norsk korn i 2022/2023 kommer fra Norske Felleskjøp (www.fk.no).

Dyrkingsomfang for ulike vekstgrupper

I 2022 ble det søkt om produksjonstilskudd til 2 948 801 dekar korn, olje- og proteinvekster. I dette tallet er korn til krossing og arealet av frøeng, oljevekster, åkerbønner, erter til modning og konserver med. Det finnes i tillegg noe areal det ikke blir søkt produksjonstilskudd for, men dette er ubetydelig. Dette er en øking på litt over 6 000 dekar i forhold til 2021. I tørkeåret 2018 ble kornarealet redusert med 60 000 dekar. En del korn ble da høstet til grovfôr, og det er noe usikkert hvordan dette ble registrert. Året etter var reduksjonen på 50 000 dekar samtidig som en hadde tilsvarende økning i grovfôrarealene. Mange var da sikkert opptatt av å sikre nok areal av grovfôr etter tørkeåret. Alle de tre siste årene har arealene av korn økt og ligger nå snart på samme nivå som for fem år siden.

Det totale kornarealet var på det høyeste i 1991 med 3 730 000 dekar. I år 2000 var dette redusert til 3 363 000 dekar. Noe av dette, anslagsvis 2 %, skyldes overgang til digitale kart og mer nøyaktige oppgaver av arealene. Den gjennomsnittlige årlige nedgangen i 10-årsperioden 2009 til 2018 lå på 33 000 dekar. Det var noen av de minste, dårligst arronderede og brattlendte kornarealene som ble tatt ut av drift i forbindelse med strukturendringene i jordbruket. Fortsatt vil det nok være en del areal som er dårlig egnet for dagens maskinpark og som vil gå ut av produksjon. Det er imidlertid mye som

tyder på at den store nedgangen i areal som en har hatt, vil bli mye mindre de nærmeste årene og kanskje stabilisere seg nær årets areal.

Det totale jordbruksarealet i drift var i 2022 på 9 835 000 dekar, og det er det samme arealet som i 2021. De siste fem årene har det bare vært små forandringer i det totale jordbruksarealet, men i tiårsperioden 2007 til 2016 var det en årlig nedgang på over 40 000 dekar. Stort sett er det kornarealet som har den store nedgangen, mens det i 2016 var grovfôrarealene som ble kraftig redusert. Potetarealene har over tid også hatt en stor nedgang, men ser nå ut til å ha stabilisert seg rundt 115-120 000 dekar. Grønnsakarealene har de siste årene også vært nokså stabile på omkring 70 000 dekar. Hele tiden vil det være en del omdisponering av areal mellom de ulike vekstene, og det er ikke uvanlig at areal som går ut av kornproduksjon i en del år nyttes til beite og eng før arealene kan gå helt ut av produksjon.

En del dyrka og dyrkbar jord blir hvert år omdisponert til boligbygging, veier mv. I 2021 ble 3 100 dekar dyrka jord og 2 700 dekar dyrkbar jord, til sammen nær 6 000 dekar, omdisponert. Det var Oslo og Viken, Innlandet og Trøndelag som omdisponerte mest dyrka og dyrkbar jord. I perioden 2015-2018 var det omkring 12 000 dekar dyrka og dyrkbar jord som ble omdisponert årlig.

Stortinget vedtok i 2015 at omdisponering av jordbruksarealene skulle reduseres til maksimum 4 000 dekar årlig i 2020. I 2021 ble dette målet strammet inn til å ikke overstige 3 000 dekar innen 2025. Det sterke fokuset på klimaforandringer, framtidens matforsyning, jordvern og mer varig vern av all matjord har gitt mindre nedbygging av areal.

Det blir også nydyrket en del areal, og omfanget av nydyrking viser en stigning de siste årene, fra 14 500 dekar i 2013 til litt over 28 000 i 2019. De to siste årene har en hatt nedgang i nydyrkingen. I 2021 ble det nydyrket 18 100 dekar. Det var

fylkene i Midt-Norge og Innlandet som hadde størst nydyrket areal i 2021.

Antall driftsenheter som produserer korn, olje- og proteinvekster har gått ned fra 33 103 i 1989 (SSB 2002) til nær 9 950 i 2022. Det er først og fremst de minste driftsenhetene (under 50 dekar) som viser nedgang, men det er en nedgang i alle bruksstørrelser opp til 200 dekar. For bruk i størrelsen 200 - 399 dekar har det vært mindre endringer over tid, men de siste årene har en nedgang i antall også i denne gruppen. Bare gruppen driftsenheter med over 400 dekar korn, olje- og proteinvekster har hatt en økning i siste tiårsperiode. Arealene på de mindre enhetene er i hovedsak ikke tatt ut av drift, men leies og drives av andre produsenter. Dermed blir det flere store enheter. Denne trenden vil sikkert fortsette i tida framover. De to siste årene har det imidlertid vært liten endring i antallet som søkte produksjonstilskudd til korn.

Korn

Landsoversikt

Figur 1 viser arealfordelingen mellom ulike kornarter fra 1970 og fram til i dag. Hvilken fordeling en får, styres i stor grad av hvordan prisene settes. Sortsutvalget betyr også mye, og tilgang på såfrø kan også ha betydning for fordelingen. I enkelte år vil klima kunne gi store utslag. Viktigst i denne forbindelsen er forholdene for etablering og for overvintring av høstkorn, og mulighetene for å få kornet tidlig i jorda om våren. Figuren viser tydelig de relative store endringene en har hatt i dyrkinga av vårhvete og høsthvete, og dette påvirker også omfanget av de andre artene. Etter flere år med nedgang i høstkornarealene på grunn av nedbørrike og vanskelige høster, så var arealene av høstkorn på et lavmål i 2012. Arealene steg så igjen fram til 2015 da det var høstkorn (høsthvete og rug) på 480 000 dekar, og det er det høyeste arealet en hadde hatt til da.

De siste årene har det vært store svingninger i høstkornarealene. Den viktigste årsaken er værforholdene og muligheter for såing om høsten, i tillegg til overvintringsforholdene. I 2015 og 2017 var det relativt sein høsting og mye nedbør i september, og det ble sådd lite høstkorn. Etter tørkesommeren 2018 ble det sådd rekordstore areal av høstkorn. En litt vanskelig vinter ga en del utgang, men arealene av høsthvete, rug og rughvete ble til sammen på 515 000 dekar i 2019. Mye og ofte regn i september 2019 gjorde det på nytt vanskelig for såing av

høstkorn, og med litt vanskelige overvintringsforhold så ble arealene halvert i 2020. Høsten 2020 var nedbørfattig, og det var meget gode forhold for såing av høstkorn. Overvintringsforholdene var vanskelige og store arealer gikk ut og måtte sås på nytt. Spesielt var utgangen stor i områdene øst for Oslofjorden. Her regnet en med at 80-90 000 dekar gikk ut. Det ble søkt om arealtilskudd til 182 000 dekar høsthvete og 83 000 rug og rughvete i 2021. I 2022 økte arealene igjen til 326 000 dekar høsthvete og 106 000 dekar rug og rughvete.

Bygg

I 1970 lå byggarealet på 1 850 000 dekar, og det holdt seg på dette nivået fram mot år 2000 med en del årlige svingninger. På det meste har arealet vært litt over 2 mill. dekar, og bygg ble da dyrket på over 60 % av kornarealet. Fra midten av 1990-årene og fram til 2008 fikk en nedgang i byggarealet, og i en del år var nedgangen relativt stor med omkring 100 000 dekar årlig. En stor del av byggarealet ble da erstattet av hvete. Fra 2008 og fram til 2013 steg byggarealet igjen med omkring 250 000 dekar. Det skyldes først og fremst flere vanskelige år for høstkorndyrking. I 2022 ble det dyrket bygg på 1 313 000 dekar, og det utgjør noe i underkant av 50 % av kornarealet. En stor del av kornproduksjonen foregår i områder hvor klimaet gjør hvetedyrking mindre aktuelt, så en forventer at byggarealet fortsatt vil holde seg på et høyt nivå.

Havre

Omkring 1970 lå havrearealet på 500 - 600 000 dekar og utgjorde litt over 20 % av kornarealet. Utover i 1970-årene steg arealet til over 1 mill. dekar, og var på sitt høyeste i slutten av 1980-årene med litt over 1,3 mill. dekar og utgjorde da 37-38 % av kornarealet. I første halvdel av 90-tallet var det en kraftig nedgang, og arealet stabiliserte seg etter hvert på 800 - 900 000 dekar. Noe dårligere prisutvikling for havre i forhold til de andre kornartene, og en del år med dårlige havreavlinger på 90-tallet, er årsaken til dette. I 2001 og 2002 fikk en på nytt nedgang i havrearealet. De siste årene har arealet ligget mellom 700 og 800 000 dekar. I 2022 var havrearealet 630 000 dekar, og det er omkring 23 % av kornarealet.

Etter en del år med sterke angrep av fusarium og problemer med høye verdier av mykotoksiner (DON) i mange kornpartier så har ikke det vært noe problem de seinere årene. Havre er den kornarten som er mest utsatt for dette, og industrien ønsket i problemårene et noe mindre areal av havre for å minske problemene med mykotoksiner. Analysedata

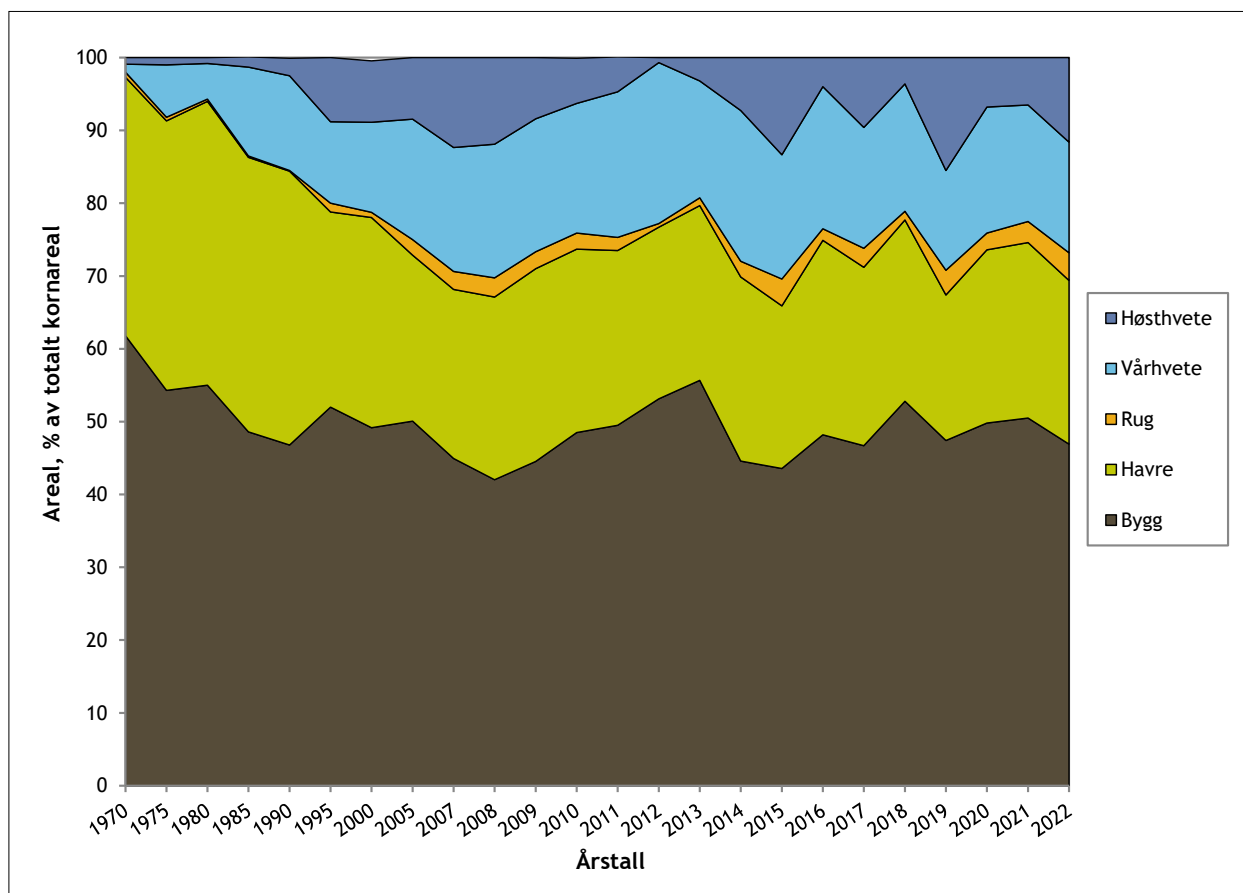

Figur 1. Dyrkingsomfang av ulike kornarter i perioden 1970–2022, oppgitt i % av totalt kornareal (Kilde: Statistisk Sentralbyrå/Landbruksdirektoratet).

viser at det er lite mykotoksiner i 2022, og det blir ikke problem med å nytte havren i kraftfôret av den grunn. Agronomisk er det ønskelig med et stort havreareal for å bryte svært ensidige hvete- eller byggomløp, og det er tydelig at det er mange som vektlegger å ha med havre i kornomløpet.

En liten del av havren går til mat. Andelen har steget de siste årene, og prognosen i 2022 ligger på at 40 000 tonn vil bli brukt til mat.

Hvete

I 1970 ble det bare dyrket hvete på om lag 40 000 dekar, og nesten alt matkorn ble importert. Etter hvert som en fikk aksept for å dyrke mathvete, og det kom nye og bedre sorter og tilpasset gjødsling og dyrkningsteknikk, så har hvetearealet steget kontinuerlig fram til 2008. I perioden 1993 til 2003 lå hvetearealet på 500 - 600 000 dekar, og hveten utgjorde ca. 20 % av kornarealet. Fra 2003 og fram til 2008 hadde en på nytt økning i arealene, og i 2008 ble det dyrket hvete på hele 931 000 dekar, og det er det største hvetearealet en har hatt i Norge.

Fra 2009 til 2013 fikk en nedgang i hvetearealene, hovedsakelig på grunn av vanskelige dyrkingsforhold for høsthvete. I 2022 ble det dyrket hvete på 752 000 dekar. Høsthvetearealet var som nevnt på 326 000 dekar mens vårhvetearealet var 426 000 dekar. De siste årene har vårhvetearealet vært omkring 500 000 dekar. Det er stort sett de samme dyrkerne som har høsthvete og/eller vårhvete. I år med mye høsthvete blir det sådd mindre vårhvete og i år med lite høsthvete blir gjerne vårhvetearealene noe større.

Rug og rughvete

Rug har en nokså liten andel av det totale kornarealet, men arealet er tross alt så stort at det synes både i statistikk og på jordene. På samme måten som for høsthvete kan det bli relativt stor variasjon i arealet fra år til år. Arealet steg markert i årene fra 2002 (21 276 daa) til 2004 (70 668 daa). Rugen er svært tørkesterk og ble tidligere dyrket særlig på skarp sandjord. Den har stort avlingspotensial på all slags jord, og det var bakgrunnen for større interesse og økte areal.

Interessen for rug er fortsatt relativt stor, men noen vanskelige høster har begrenset dyrkingen. De siste årene har mjøldrøye blitt et økende problem i rugdyrkingen, noe som sannsynligvis har sin bakgrunn i overgang til mer yterike hybridsorter. All rug må nå gjennomgå standard renseprosess, og dyrkerne må betale for frakt til renseanlegg og for rensingen. Det har lagt en demper på interessen for rugdyrking.

Rughvetedyrkingen økte svært mye de første årene den ble dyrket i Norge, og arealet var i 1998 ca. 30 000 dekar. Vanskelig innhøsting med legde og groing, i tillegg til lav pris, gjorde at interessen for rughvete sank. I 1999 var arealene nede i 12 000 dekar, omtrent likt som for rug på den tiden. Dyrkingen av rughvete var i en periode nokså ubetydelig, men nå er interessen klart økende igjen på grunn av yterike sorter og enklere dyrking. Statistikken skiller ikke på arealene av rug og rughvete, men såvaresalget viser tydelig at det er en relativ stor øking i arealene av rughvete. Det kan antydes at rughvetearealet var på omkring 60 000 dekar og rugarealet på omkring 40 000 dekar i 2022. Vinterskadene i rug og rughvete var mindre enn i høstveten. Det er også interesse for rughvete i økologisk dyrking.

Norskprodusert korn til mat

Det var utmerkete vær- og høsteforhold på Østlandet i 2022, og en meget stor andel av hveten, hele 68 %, ble avregnet som mat. Det som er nytt de siste årene er at det er rikelig tilgang på sterk vårhvete i kvalitetsklasse 1 og 2 mens tilgangen av svak høsthvete er noe mindre enn ønskelig. En del av den sterke vårhveten vil bli overlagret. Prognosen for forbruk av mathvete i 2022/23 ligger på 274 000 tonn. Selv om ikke tilgangen av de ulike hveteklassene er helt optimal, så vil den norske andelen som brukes i hvetemjølet ligge på omkring 80 %.

Forbruket av matrug ligger på omkring 20 000 tonn, og ved gode innhøstingsforhold trenger en 40 000-50 000 dekar for å dekke dette. I prognosen for november 2022 er det anslått at tilgangen på matrug ligger på 25 000 tonn før regulering.

Forbruket av bygg og havre til mat ligger årlig på henholdsvis 3 000 og 40 000 tonn. Det meste av dette er norsk. Forbruket av havre til mat har vært økende de siste årene. Ser en på andelen til mat av norskprodusert korn samlet for hvete, rug, bygg og havre, så vil den ligge på rundt 83 % i 2022/23.

Fylkesvariasjoner

Det er stor variasjon mellom fylker når det gjelder dyrking av de ulike kornartene. Store forskjeller i klimatiske forhold er den klart viktigste årsaken til det, men jordart og andre dyrkingsforhold kan også spille en rolle. Oversikten over arealfordelingen mellom ulike kornarter i de største kornfylkene i de tre siste årene er vist i figur 2. I 2020 er flere av de gamle fylkene slått sammen til større enheter, og det er også noen kommuner som er blitt plassert i nytt område. Det er bare tatt hensyn til de største grensejusteringene i figur 2. Når det gjelder korn så er det først og fremst fylkene Viken, Innlandet, Vestfold og Telemark og Trøndelag som har de største kornarealene, og som er tatt med i figuren. I tillegg har Rogaland et kornareal på 33 000 dekar i 2022 hvor det for det meste dyrkes bygg og noe havre. Agder og Møre og Romsdal har et areal på henholdsvis 13 000 og 10 000 daa korn i 2022. I Agder dyrkes det mye havre, mens det nesten er bare bygg i Møre og Romsdal.

Det nye fylket Viken har det klart største kornarealet med dobbelt så stort areal som Innlandet. Viken har klart størst areal av både høst- og vårhvete, og også mye høstrug og rughvete. Innlandet har store arealer av bygg, og også mye vårhvete og havre. Det er lite høstkorn på Nord-Østlandet. I Vestfold og Telemark er det mye vårhvete. I Trøndelag dyrkes det bygg på nær 90 % av arealet.

Høsten 2020 var det gode forhold for såing av høstkorn, og det ble sådd mye høsthvete, spesielt i Viken som normalt har store areal av høstkorn. De søndre områdene hadde total utgang av høsthvete, og arealene måtte såes på nytt. Det førte til større areal av både bygg og havre enn foregående år. Både figur 1 og 2 viser tydelig hvor store variasjoner en kan ha i høstkornarealene på grunn av ulike værforhold, og hvor raskt bøndene må forandre artsvalget når vær- og dyrkingsforholdene er vanskelige.

Dyrkingen av høsthvete er i stor grad lokalisert til områdene ved Oslofjorden og til områdene med lengst veksttid på Sør-Østlandet. Det gir best tid for såing om høsten, og normalt bedre muligheter for sikker overvintring. Vårhvetedyrkingen er også utbredt i de samme områdene. I disse områdene blir det enkelte år dyrket hvete på omkring 50 % av kornarealet. I tillegg til havre er en opptatt av å finne gode vekselvekster for å få bedre forgrøder i den relativt ensidige hvetedyrkinga.

Det meste av rugdyrkinga var tidligere lokalisert til skarp sandjord på raet i Østfold og Vestfold.

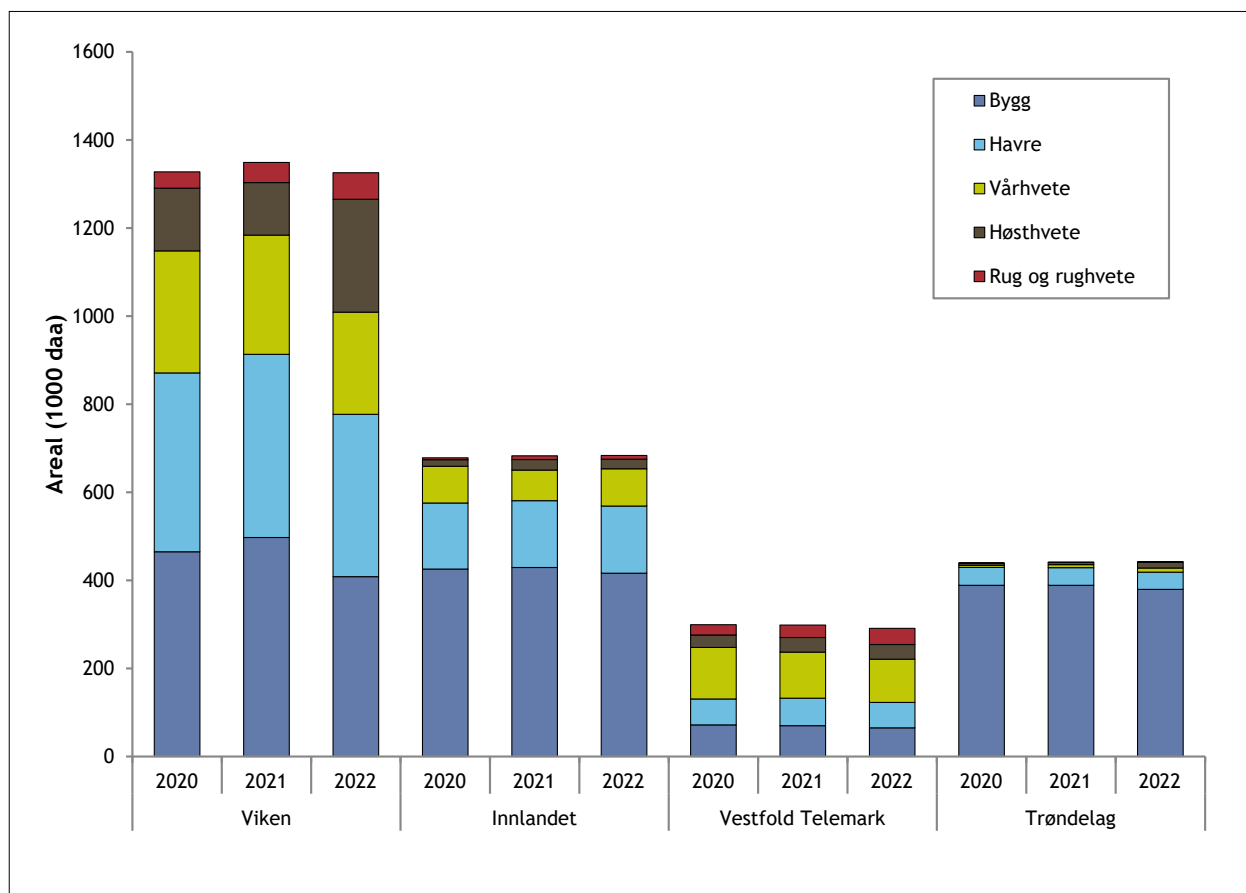

Figur 2. Arealfordeling mellom ulike kornarter i de største kornfylkene for 2020, 2021 og 2022 (Kilde: Landbruksdirektoratet).

Høstformene av rug og rughvete er de mest tørkesterke kornartene våre. De dyrkes fortsatt i stor utstrekning på lett sandjord, men gir store avlinger på litt tyngre jord, og dyrkingsområdet har blitt noe mer utvidet etter hvert.

I Trøndelag dyrkes det, som nevnt, nesten bare bygg. Klimatisk er det vel lite som tilsier at havren ikke skulle gjøre det bra i dette området, og i Midt-Norge er det argumentert med mer havredyrking for å få et bedre kornløp. Det er imidlertid tydelig at bøndene finner det mer lønnsomt med byggdyrking. Det har vært en del interesse for høstvetedyrking. Forholdene for etablering om høsten og overvintringsforholdene er som oftest vanskeligere enn på Sør-Østlandet.

Økologisk produksjon

Det økologiske kornarealet sammen med karensarealet var på 78 200 dekar i 2022. Det er en økning på 4 000 dekar i forhold til 2021. De siste årene har arealene ligget omkring 70 000 dekar uten store

forandringer. Arealene av hvete, bygg og havre var omtrent like store. Etter en tydelig dreining fra havredyrking til byggdyrking i økologisk korndyrking i 2004/05 var nær halvparten av det økologiske kornarealet bygg. Havrearealet har igjen økt andelen sin. Det dyrkes relativt mye rug økologisk, nær 5 000 dekar i 2021. Produksjonen av økologiske oljevekster har vært ubetydelig, men det er nå større interesse og da spesielt for høstrapsdyrking.

I 2002 var det økologiske kornarealet på litt over 20 000 dekar. Det steg til omkring 65 000 dekar i 2005, og lå på det nivået 3-4 år. Det økologiske kornarealet som det ble søkt produksjonstilskudd til, lå noen år på litt over 80 000 dekar, men har gått litt tilbake. Det vil si at bare 2,7 % av kornarealet er økologisk. Etter noen år med relativt store areal under omlegging til økologisk så har arealet hvor det er søkt omleggingstilskudd, også gått tilbake. Det er derfor ikke noe som tyder på at en vil få noen særlig omlegging til økologisk korndyrking i de nærmeste årene. Det har vist seg at det er vanskelig å oppnå et tilfredsstillende avlingsnivå

ved ensidig kornproduksjon uten husdyrgjødsel, og en del økologiske kornareal har gått tilbake til konvensjonell drift.

Olje- og belgvekster

Oljevekster

Fra 1996 til 2000 lå oljevekstarealet på 56 – 70 000 dekar (figur 3). Signalene om at den norske kraftfôrindustrien kunne bruke større kvanta enn det som ble produsert, og at det var risiko for overproduksjon av norsk korn, økte omfanget av oljevekst dyrkingen betydelig i 2001, til ca. 109 000 dekar. I perioden 2003–2009 var det hvert år en liten årlig reduksjon, slik at en i 2009 var nede på om lag 43 500 dekar. I årene 2013 til 2016 lå arealet av oljevekster på 35–40 000 dekar. Massive angrep av kålmøll i 2016 og stor skade førte til en reduksjon i arealene i 2017. Resistens mot flere kjemiske midler hos glansbille har også gitt store utfordringer enkelte år. De to siste årene har en på nytt nedgang i arealet, og i 2022 var arealet 30 000 dekar.

Høsten 2021 ble det sådd en del høstoljevekster, og med brukbar overvintring ville nok arealet av oljevekster vært en god del større. På samme måte som høstveten fikk en utvintring i de viktigste dyrkningsområdene i 2022.

Tidligere var rybs den klart viktigste oljeveksten her i landet. De siste årene har det kommet flere yterike og noe tidligere rapssorter på markedet, og en har hatt en stor overgang til raps. Enkelte år med tidlig innhøsting av korn, blir det sådd noe høstraps først og fremst langs Oslofjorden. Større andel vårraps i tillegg til høstrapsarealene bidrar til noe større avlinger. Men manglende avlingsstabilitet kan være noe av årsaken til mindre interesse for oljevekst dyrking.

Viken er det viktigste fylket for oljevekster, med til sammen 65 % av arealet i 2022. Vestfold og Telemark har også en del areal med oljevekster med over 7 000 dekar dette året. Det er de samme områdene med mye hvetedyrking som også har mest oljevekster. Det dyrkes ubetydelig med oljevekster i Trøndelag.

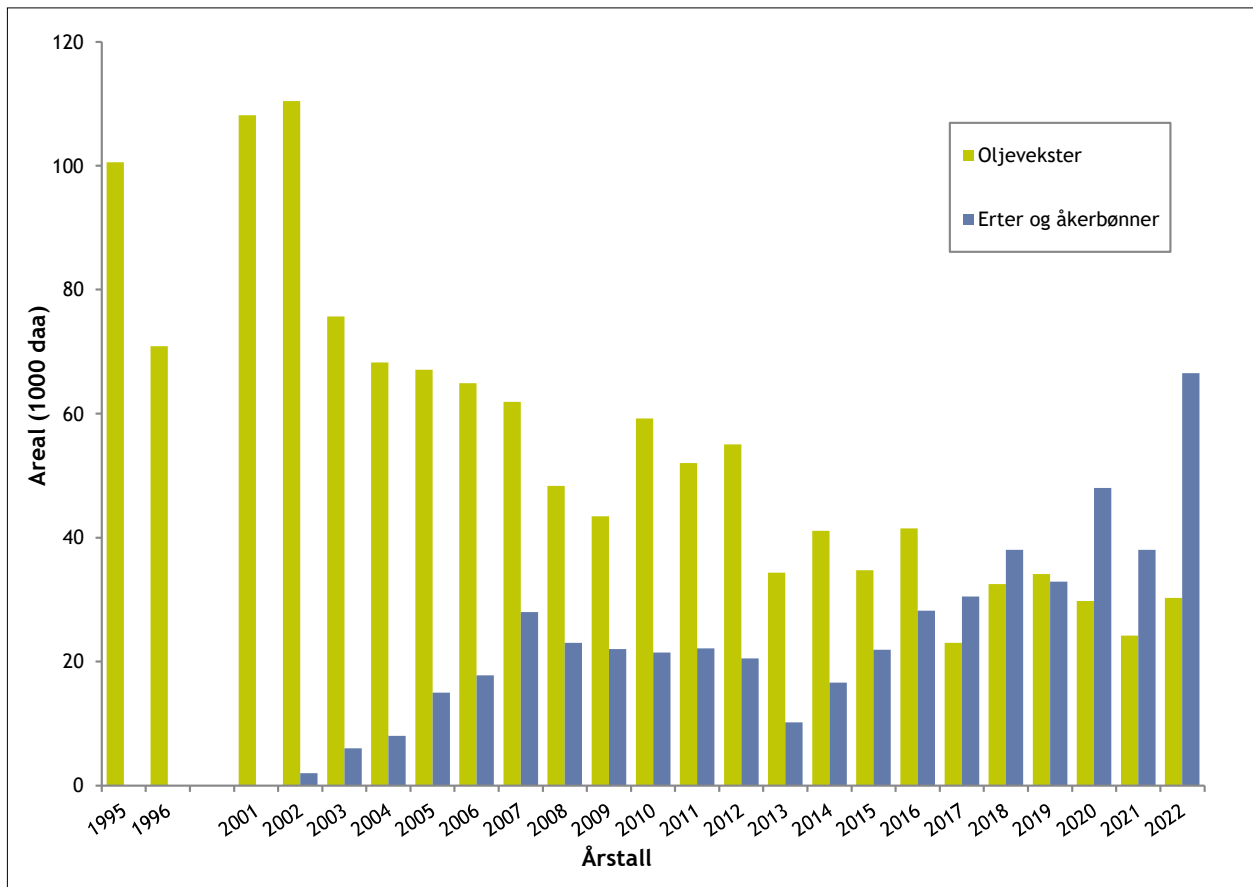

Figur 3. Årlig produksjonsomfang av olje- og proteinvekster i perioden 1995 til 2022 (Kilde: Landbruksdirektoratet).

Belgvekster

Kanaliseringspolitikken førte til en stor del ensidig kornproduksjon, spesielt utbredt er dette i de tidligere fylkene Østfold, Vestfold og Akershus. Disse områdene har samtidig en meget stor andel hvetedyrking. Gjennom egne prosjekter på belgvekster i disse fylkene ble det satt fokus på erter og åkerbønner.

I Østfold og Akershus ble det satset mest på erter, mens Vestfold har hatt mest oppmerksomhet rettet mot åkerbønner. Dette av hensyn til kontrakt dyrkingen av erter til konserver som foregår i dette fylket, og frykt for angrep og skade av ertevikler hvis en i samme område dyrker erter til modning. I Østfold har en fått flere meldinger om angrep av ertevikler de siste årene, spesielt i kanten av enkelte åkrer. Det kan derfor tyde på at denne skadegjøreren har etablert seg etter en del år med ertedyrking.

Sortsforsøk og dyrkningstekniske forsøk har økt dyrkningssikkerheten i både erter og åkerbønne. Fra 2002 og framover steg arealene av erter og åkerbønne og nådde en topp i 2007 på 28 000 dekar. En del år med sein modning, nedbørrike høster og vanskelige innhøstingsforhold førte til at arealet ble redusert, og var på bare 10 000 dekar i 2013 (figur 3). Etter det har en hatt en jamn stigning i arealene av belgvekster. I 2018 var arealet steget til 35 000 dekar, og 2020 ble det søkt om arealtilskudd til 48 000 belgvekster til modning. I tillegg er det ca. 6 000 dekar erter til konserverindustrien. I 2022 er det søkt om arealtilskudd til 67 000 dekar erter og åkerbønne til modning. Etter omsatt såfrø ser det ut som at omtrent 23 000 dekar er erter og 44 000 dekar er åkerbønne.

Det er stor interesse for disse vekstene. Bakgrunnen for dette er flere. Det er et ønske om å erstatte import av soya med norskproduserte proteinråvarer i kraftfôret. Bruken av protein fra planter til mat er også økende. Ny prosesseringsteknologi er utviklet for å kunne utnytte planteproteinene bedre, og denne teknologien gjør det mulig å bruke proteinet fra planter til å produsere produkter som kan erstatte kjøttprodukter. I tillegg skjer det stadig utvikling på sortsmarkedet. Det har kommet nye og tidligere sorter av åkerbønner som gjør at dyrkingen blir sikrere og dyrkingsområdet kan utvides.

Det er først og fremst i områdene med lengst veksttid, nær Oslofjorden, hvor mesteparten av dyrkingen av åkerbønne har foregått. De seine sortene gir vesentlig høyere avlinger enn tidligere

sorter. Nye tidlige, finske sorter med bedre avlinger har medført at dyrkingsområdet er blitt utvidet. Både på Romerike og i områdene med lengst veksttid i Innlandet var det en del åkerbønne i 2022. Ertene produseres i de fleste Østlandsfylkene i områdene med lengst veksttid og også sporadisk i Midt-Norge. Interessen for åkerbønne har vært større enn for erter.

Over 47 000 dekar av arealet av belgvekstene til modning var i Viken. Vestfold og Telemark hadde 14 000 dekar. Statistikken skiller ikke erter og åkerbønne, men det er både åkerbønne og erter som utgjør økningen i arealene det siste året.

Avlingsvariasjonene er større i både oljevekster, erter og åkerbønne enn i korn. Det kan skyldes jordart- og fuktighetsforholdene, men også angrep av sjukdommer og skadedyr. Hos erter er innhøstingsforholdene veldig viktig. Tidlige og yterike sorter er et av hovedspørsmålene i tillegg til spørsmål på plantevernssiden. Forholdene under våronna og såing var meget gode i 2022, men det sterke tørkepresset på Sør-Østlandet i første halvdel av juni var ikke gunstig for åkerbønnene. Ertene fikk en bedre sesong. De tålte tørkeperioden bedre, og høsteforholdene ble meget gode.

Både oljevekster, erter og åkerbønne gir god økonomi når dyrkinga lykkes. God forgrødeeffekt teller også med i regnskapet. Felles for alle er imidlertid at avlingene svinger mer fra år til år enn i korn, og det gir større usikkerhet i dyrkinga. I tillegg til å følge opp utviklingen på sortssiden så ser det ut til å være utfordringer på sjukdomssiden. Det er klart behov for mer grunnleggende kunnskap innen plantevern, både med sjukdommer som følger såfrø og jordsmitte og annen smitte på åkeren. Sjukoladeflekk ser ut til å bety mye for avlingene i åkerbønne, og i erter kan både gråskimmel, erteflekk, ertesnutebille og ertevikler gjøre skade. I tillegg har en storknolla råtesopp som kan gjøre stor skade i både oljevekster, erter og åkerbønne. Varslingssystemer og mer kompetanse på plantevernssiden vil kunne minske de store avlingsvariasjonene og gjøre dyrkinga sikrere. Til tross for en del utfordringer er interessen for gode vekselvekster i kornområdene stor.

Jordarbeiding

Statistikken i dette kapitlet er oppdatert til og med høsten/vinteren 2020/2021. Ordningen med regional forvaltning av tilskudd til endra jordarbeiding og andre tiltak videreføres. Hvert fylke bestemmer nå selv hvilke tiltak som skal prioriteres.

Dette har ført til forskjellige satser og forskjellige aktuelle tiltak avhengig av fylke. I enkelte fylker har «gamle» tiltak falt ut, mens nye har kommet til.

Jordarbeidingspraksisen i korndyrkinga har forandret seg mye de siste 25 årene. Før 1990 var høstpløying helt dominerende. Fra 1991 ble det gitt tilskudd til redusert jordarbeiding. Da dette virkemiddelet ble tatt i bruk, endret praksisen seg raskt. I 1991/92 lå i underkant av 400 000 dekar i stubb over vinteren. To år senere, vinteren 1993/94, hadde dette økt til drøyt 900 000 dekar (figur 4). Etter hvert økte kunnskapen om redusert jordarbeiding. Maskinene har også etter hvert blitt bedre tilpasset denne driftsformen. Resultatet ble at utviklingen med stadig mindre høstpløying fortsatte, og høsten 2001 var det for første gang større areal som ikke ble bearbeidet om høsten enn det som ble høstpløyd. De neste 6-7 årene så var forholdet mellom arealene som ble pløyd og arealene uten jordarbeiding om høsten omtrent like store.

Fra 2009 til 2012 var det en stadig mindre andel av arealet som ble pløyd om høsten. Hovedårsaken til dette er at i denne perioden var det en drastisk nedgang i høstkornarealene, og i høstkorndyrkinga er det bare en liten andel som ikke pløyes om høsten. De tre påfølgende årene hadde en meget stor økning i de høstpløyde arealene, og en nedgang i arealene som ikke blir pløyd på over 600 000 dekar. Det skyldes mer gunstige høster for såing av høstkorn. Økningen i høstkornarealene i samme periode var på 450 000 dekar. Høsten 2017 var det dårlige forhold for såing av høstkorn, og arealene som ikke ble pløyd økte litt igjen. Trenden med at flere velger å høstpløye ser imidlertid ut til å fortsette. Årsaken til det er at etter flere år med regnværsperioder om våren og seinere opptørking på oppløyde arealer og dermed utsatt våronn, så har noen gått tilbake til høstpløying. Nytt og bedre maskinelt utstyr for direktesåing uten pløying kan snu denne trenden.

Bruk av fangvekster medfører at det ikke utføres jordarbeiding om høsten. Tilskuddet til bruk av fangvekster i kornproduksjonen økte betydelig i fra 1998 til 1999. Som en følge av dette, ble det en vesentlig øking av fangvekstarealene fra og med 2000. I 2001/02 var det fangvekster på ca. 8 % av kornarealene. Dette økte ytterligere i 2002/03, og var da nær 340 000 dekar. Interessen for fangvekster var størst i Akershus og Oppland. For 2003 ble tilskuddet betydelig redusert. Konsekvensen har blitt en reduksjon i arealet med fangvekster. I årene 2014 til 2018 var arealet av fangvekster bare på litt over 20 000 dekar. Bakgrunnen for innføring av tilskuddet til fangvekster var i første rekke at

fangvekstene skulle vokse noe utover høsten og hindre avrenning av nitrogen. Fangvekstene ble da sådd samtidig med kornet og ga noe reduserte kornavlinger. Det siste året er nitrogenavrenning til Oslofjorden og Nordsjøen på nytt kommet i fokus, og det kan få innvirkning på regelverk og tilskuddssatser på dette området.

Interessen for fangvekster er raskt stigende igjen, men med en annen bakgrunn, nemlig kraftig rotsystem som gir bedre jordstruktur og høyere moldinnhold. En prøver også å så fangvekstene langt seinere i kornets utvikling. På sikt kan dette gi bedre forhold og større avlinger. Det har ført til en klar øking av arealene. I 2018 ble det gitt tilskudd til 34 000 dekar. Dette økte til 54 000 dekar i 2019 og videre til 89 000 dekar i 2021. En skiller nå mellom to forskjellige typer fangvekster, fangvekster sådd som underkultur og fangvekster sådd etter høsting. Det er særlig fangvekster som blir sådd som underkultur relativt sent i kornets utvikling som har økt de siste årene.

En del areal blir høstharvet. Dersom denne harvinga gjøres uten for kraftig bearbeiding av jorda (lett høstharving), reduseres faren for erosjon sammenliknet med høstpløying. Fra 1997 ble det derfor gitt tilskudd til dette. Denne praksisen har ikke fått så stor utbredelse. Det var imidlertid en jevn stigning fram til høsten 2005 da nærmere 180 000 dekar ble behandlet på denne måten. Dette tilsvarte ca. 5,4 % av det totale kornarealene. Etter 2005 så har disse arealene blitt redusert. Høsten 2010 var det 118 000 dekar med lett høstharving. I 2015 var dette arealet redusert til 36 000 dekar. Det var til slutt bare Østfold og Akershus som ga tilskudd til lett høstharving, og nå er denne tilskuddsordningen tatt bort i Viken fylke.

Det gis også arealtilskudd til høstkorn som blir direktesådd uten pløying. Arealet under denne ordningen var stort i 2007 og 2008 med omkring 100 000 dekar eller nær en fjerdepart av høstkornarealene. Siden har arealet blitt kraftig redusert. Høsten 2015 og høsten 2017 ble det sådd lite høstkorn og arealene direktesådd var bare i overkant av 4 000 dekar. Forholdene for jordarbeiding om høsten vil naturligvis påvirke hvordan en lykkes med dette, men det er tydelig at resultatet i høstkorndyrkinga som oftest blir bedre ved pløying. Tørkesommeren 2018 var spesiell, og en stor andel av det store høstkornarealene ble direktesådd. Vanskelige pløyeforhold etter den ekstreme tørkesommeren var en del av årsaken. I 2021 ble det gitt tilskudd til 55 000 dekar høstkorn uten pløying. Nytt og bedre teknisk utstyr for

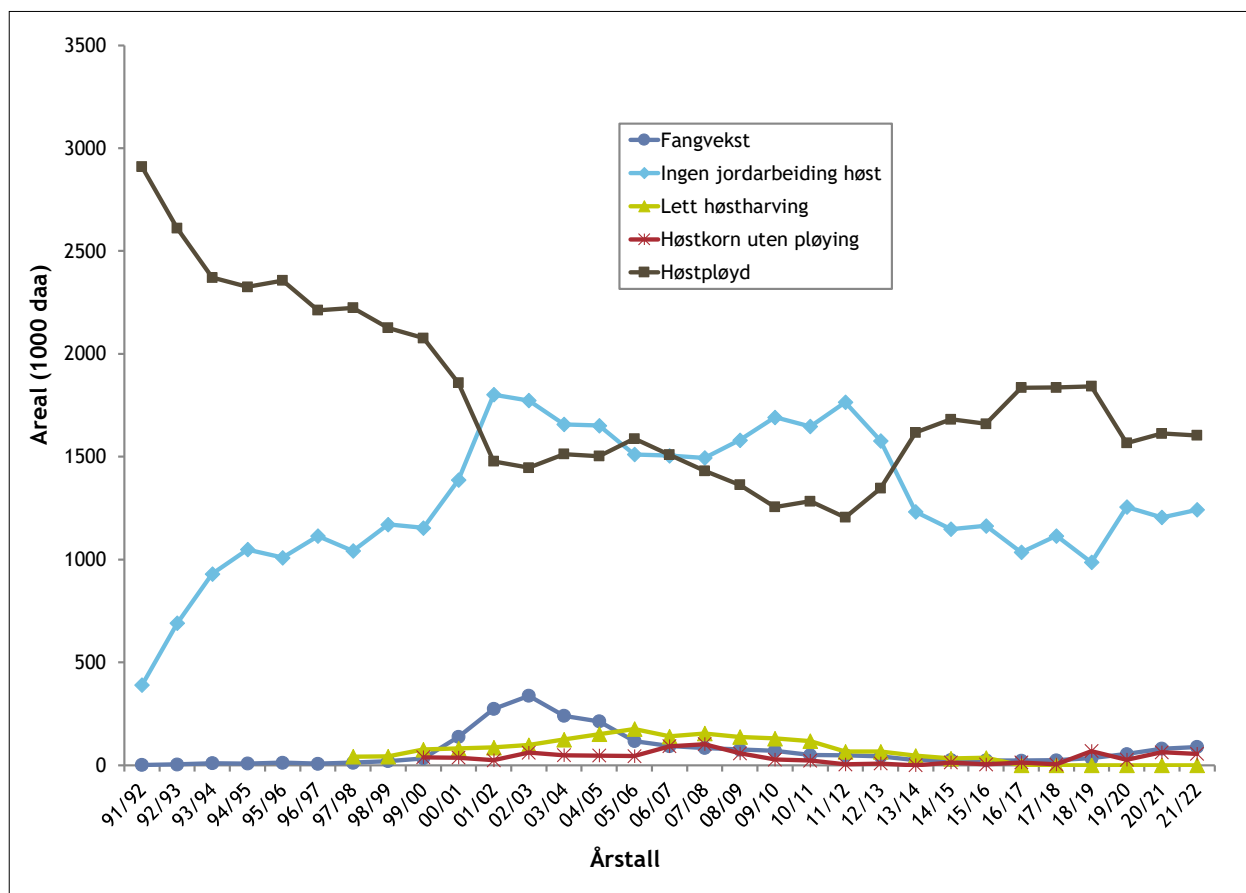

Figur 4. Utvikling i tidspunkt og metode for jordarbeiding fra 1993 til 2021. Fangvekstareal er vist i egen kurve, men er også inkludert i tallene bak kurven for «Ingen jordarbeiding høst». Høstpløyd høstkornareal inngår i tallene bak kurven «Høstpløyd» (Kilde: Landbruksdirektoratet).

direktesåing og pålegg om større areal uten pløying i en del distrikter kan gi større areal med direktesåing i framtiden.

I 2021 ble det gitt tilskudd til om lag 274 km grasdekte vannveier og grasstriper i åker (korn, potet og grønnsaker), og 1 425 km med grasdekte kantsoner i åker (dette er ikke vist i figuren). Det er fylkene med de største åpenåkerarealer og stor risiko for erosjon og avrenning av næringsstoffer som har størst areal i disse ordningene. Av de tidligere fylkene er det Østfold, Akershus, Oppland og Vestfold som har flest kilometer og størst areal i slike tiltak for å minske avrenningsrisikoen.

Avlingsutvikling for ulike kornarter

God avling har alltid vært et viktig foredlingsmål i korn, og er viktig også for den enkelte gardbruker. Selv om en del av inntektene kommer i form av arealtilskudd, er avlingsstørrelsen og kvaliteten

fremdeles av avgjørende betydning for økonomien i produksjonen. Gjennom mange år har en hatt økt vektlegging av sortsegenskaper som resistens mot sykdommer, proteinkvalitet og fôrverdi, men høy avling står fortsatt fast som et meget viktig foredlingsmål.

I figur 5 er avlingstall i gjennomsnitt for hele landet vist. Verdiene som utgjør kurvene er 5 års glidende gjennomsnitt, det vil si at verdien for eksempel for 1993 i virkeligheten er gjennomsnittet av registrert avling for -91, -92, -93, -94 og -95. Verdien for 2022 er foreløpig et gjennomsnitt av avlingsnivået for 2019, 2020 og prognosen for 2022. Verdien for 2022 i denne figuren blir derfor ikke riktig før også de endelige avlingstallene for 2023 og 2024 foreligger. Avlingene for de siste årene i figuren er derfor foreløpige, og kan bli relativt mye påvirket av enkeltårganger. Denne måten å oppgi avling på gir likevel et bedre bilde av avlingsutviklingen over tid, fordi årsvariasjonene ikke blir så store. Det må bemerkes at figuren ikke kan nyttes til å lese

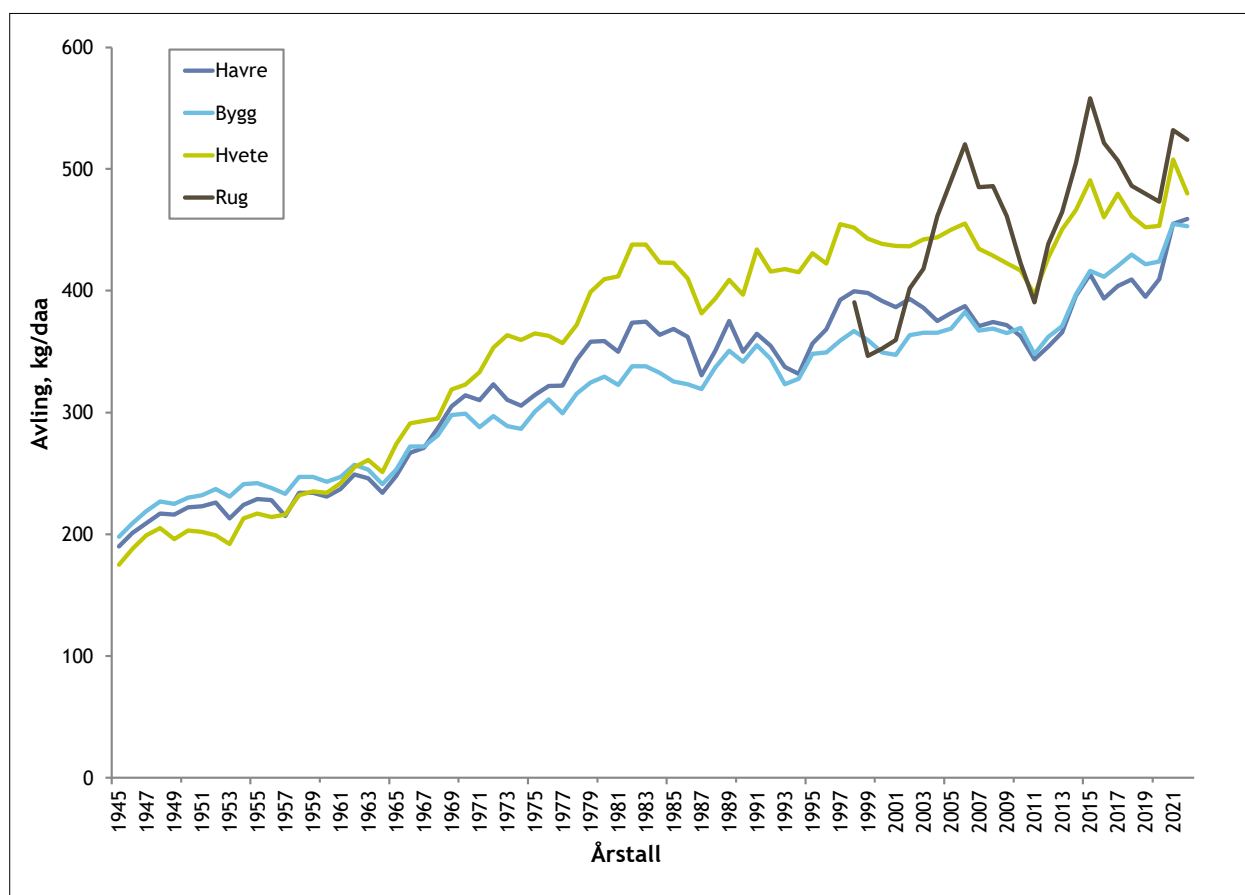

Figur 5. Avlingsutvikling (glidende gjennomsnitt for fem år) for ulike kornarter i perioden 1945–2022 (Kilde: Statistisk Sentralbyrå/Norske Felleskjøp).

av avling for det enkelte år, men er lagd for å vise utviklingen over tid.

Avlingsframgangen i korn de siste 70–80 årene har vært formidabel. Dette skyldes både nytt og bedre sortsmateriale og forbedret dyrkingsteknikk. Overgang til mer ensidig kornproduksjon har hatt en positiv innvirkning på avlingene, fordi gardbrukerne på denne måten har lært seg å mestre kornproduksjonen bedre. Under bedre dyrkingsteknikk kan nevnes tidligere såing, nytt og bedre maskinelt utstyr, såkorn av bedre kvalitet og økt bruk av handelsgjødsel og kjemiske plantevernmidler. Plantevernmidler og handelsgjødsel har i tillegg fått stadig bedre kvalitet.

Figur 5 viser at det i perioden 1945 til 1985 var en jevn og meget stor avlingsøkning i kornproduksjonen. Hveteavlingene ble mer enn fordoblet i denne perioden. I bygg og havre var avlingsframgangen noe mindre, men også her er avlingsnivået bortimot fordoblet fra i underkant av

200 kg for begge kornartene til omkring 350 kg pr. dekar for bygg og 375 kg for havre omkring 1985. Etter 1985 ser en at den store avlingsframgangen har stagnert, og i årene fra 2008 til 2013 hadde en nedgang i avlingsnivået i korn. Det er mange årsaker til dette. Det var en del år med mindre gunstige værforhold i de store kornområdene. Endringer i arealtilskudd, kornpriser og innsatsfaktorene (gjødsel, plantevernmidler m.m.) og i maskiner og utstyr medførte store strukturendringer i dyrkinga, og det har medvirket til denne utviklingen. Dette er utførlig behandlet i Bioforsk Rapport Vol. 8 Nr.14 2013 «Tiltak for å forbedre avlingsutviklingen i norsk kornproduksjon» og i rapporten «Økt norsk kornproduksjon. utfordringer og tiltak» fra en ekspertgruppe oppnevnt av LMD i 2013. Årene 2014–17 var gode kornår med store avlinger, og det gjør at kurvene peker oppover igjen. Det meget dårlige avlingsåret 2018 gjør at kurvene for de tre siste årene flater ut og peker nedover. De siste tallene er foreløpige og vil endres når avlingstallene for 2023 og 2024 foreligger. Tallet for 2022 er

middel for de 3 siste årene. De meget dårlige avlingene i tørkeåret 2018 inngår etter hvert i flere års gjennomsnitt og utslagene blir mindre.

Omkring 1960 var avlingsnivået for bygg, havre og hvete omtrent likt. Større avlingsframgang i hvete enn for havre og bygg skyldes flere ting. I 1970-årene var det stor forbedring i sortsmaterialet av hvete, og denne framgangen fortsatte også utover i 1980-årene. Hveteavlingene er sammensatt av både høst- og vårhvete, og fra 1990 og fram til 2010 var det øking i høsthvetearealet (figur 1), og normalt gir høsthvete større avlinger enn vårhvete. Dessuten dyrkes hvete fortrinnsvis både på den beste jorda, med best forgrøde og i distrikter med lang veksttid. Etter noen år med vanskelige forhold for høstkorndyrking viser kurven for både hvete og rug en mer fallende trend i årene 2005 til 2010 enn kurvene for bygg og havre. Havreavlingene har i mange år ligget over byggavlingene. Nå ser dette ut til å ha jamnet seg mer ut. Det har kommet nye svært yterike byggsorter på markedet, og bygg har de siste årene noe bedre avlinger enn havre (figur 5). Havre hadde det dårligste avlingsresultatet i tørkeåret 2018.

Rug er nå tatt med i figuren, men det mangler historiske data. For rug ser det ut som at det har vært en formidabel avlingsøkning. Dette kan forklares ut fra flere forhold. Det var elendige rugavlinger i 2001 (registrert bare 215 kg pr. daa hos SSB), og det gir utslag i relativt lave verdier for årene 1999-2003 (glidende gjennomsnitt). Dessuten har avlingene nok faktisk økt en del etter som omfanget av dyrking av hybridrug har økt. I tillegg dyrkes nå rug i større grad på areal som ikke er så utsatt for tørke, og hvor avlingspotensialet er større. En del år rundt 2005 hadde store avlinger av rug, men etter det har avlingene avtatt en god del. Etter et par gode rugår viser kurven i figur 5 en klart stigende tendens. Det kan se ut som om rugen varierer mer i avling enn de andre kornartene, og det kommer sikkert av at det bare dyrkes høstrug, og her vil avlingene svinge mer avhengig av blant annet overvintringsforhold. De siste årene unntatt 2018 har hatt gode rugavlinger.

Tørkesommeren 2018 resulterte i meget lave avlinger, og en må helt tilbake til 1976 for å finne tilsvarende lave avlinger. Kornavlingene i 2019 og 2020 var store bortsett fra en del områder med meget sein såing. Prognosen for 2022 viser en middellavling på 499 kg korn i gjennomsnitt for alle artene. De foreløpige prognosene for tilgangen viser avlinger på 536, 565, 473 og 496 kg pr. dekar for henholdsvis hvete, rug, bygg og havre. Dårlig overvintring av høstveten enkelte steder og en litt tørr og vanskelig vår førte til mindre

høsthveteavlinger enn normalt. På Sør-Østlandet ble tørkeperioden litt for lang for kornet.

Tilgangsprognosen (pr. 16. nov. 2022) for korn inkludert olje- og proteinvekster ligger på 1 358 000 tonn korn, erter og oljefrø. Det er 226 000 tonn over tilgangen i 2021.

Stagnasjon i avlingsframgangen

Mye av avlingsframgangen i 1960-, -70 og -80-årene har sin bakgrunn i økt bruk av innsatsfaktorer som mineralgjødsel og plantevernmidler og nye sorter som utnyttet den økte innsatsen. På slutten av 80-tallet ser vi en markert stagnasjon i avlingsframgangen (figur 5). Avlingen økte nok noe utover på 90-tallet, men på langt nær så raskt som på 60- og 70-tallet. Dette til tross for en forholdsvis stor framgang i sortsmaterialet. Beregninger viser at nye og bedre sorter har gitt en avlingsframgang de siste 20 årene i bygg, havre og hvete på henholdsvis 30, 50 og 70 kg korn pr. dekar. Dette gjenspeiles ikke i kurvene i figur 5.

I de senere årene er det fokusert en del på begrepet avlingsgap, eller «Yield Gap», som beskriver forskjellen mellom teoretisk oppnåelige avlinger og det som tas ut i praktisk dyrking. For perioden 2003-2013 er de teoretiske oppnåelige avlingene i vår- og høsthvete på Østlandet beregnet til henholdsvis 747 og 941 kg pr. dekar. Avlingsprognosen for hvete i 2022 ligger på 536 kg pr. dekar, dvs. 60-65 % av det teoretisk oppnåelige. Det må understrekes at vekstforholdene for korn var gode i 2022, og det ble et godt kornår. Det viser imidlertid at det fortsatt er gode muligheter for forbedringer. Framover blir det viktig å fokusere på hvordan en kan øke avlingsnivået uten økt bruk av innsatsfaktorene. Forbedret drenering, bedre timing med mindre jordpakking og bedre utnyttelse av kalk, gjødsel og plantevernmidler blir viktig. En har tekniske hjelpemidler som gjør dette mulig.

Det kan pekes på mange forhold som årsak til den manglende avlingsframgangen. Det har over lengre tid blitt grøftet, vedlikeholdsgrøftet og kalket langt mindre enn for 40 år siden. Samtidig er maskinparken mye større og tyngre enn tidligere. Krav om og stimulering til miljøvennlig drift fra myndighetenes side er også med på å redusere bruken av innsatsmidler. Noen av tiltakene det stimuleres til, f.eks. tilskudd til arealer som ikke høstpløyes og til bruk av fangvekster, har i tillegg virket reduserende på avlingene av korn. En økende andel økologisk produksjon fra 2000 til 2005 virker i samme retning.

Mye av kornproduksjonen foregår på leiejord. Mange produsenter driver store kornarealer, og det kan være stor avstand til noen av arealene og mindre detaljkunnskap om de ulike arealene. Det gjør at både jordarbeiding, behandling mot ugras, sopp og skadedyr, og høsting kan skje under mindre optimale forhold selv om maskinkapasiteten hos produsentene er større. Dessuten er prisforholdene mellom kornpris og innsatsmidlene vesentlig forandret. I 1989 var prisen på bygg 258 og mathvete 308 øre pr. kg, mens målprisene i 2021 over 30 år senere bare var 60-70 øre høyere. I samme periode har en hatt prisstigning, og prisen på de fleste innsatsmidlene, som gjødsel og plantevernmidler, hadde stor prisøkning i perioden. Målprisene i 2022 er 406 på bygg og 480 øre pr. kg på mathvete. Det er en kraftig økning fra fjoråret for å kompensere for meget sterk prisøkning på flere av innsatsmidlene, spesielt handelsgjødsel, diesel og elektrisitet. I 1992 ble arealtilskuddet innført, og det har gradvis blitt økt i de ulike vekstsonene, blant annet for å kunne holde en relativ lav kornpris. Det gjør at det i dag er mer lønnsomt å drifte store arealer, og det blir dermed noe mindre viktig å ta store avlinger.

En økning i folketallet vil i løpet av 20 år skaper behov for 20 prosent økning i matproduksjonen om selvforsyningsgraden skal opprettholdes. Norge er et av de land som har minst jordbruksareal pr. innbygger. I dag har landet bare 1,7 dekar fulldyrket areal pr. innbygger. Med forventet befolkningsutvikling så vil det i 2030 ligge på 1,5 dekar pr. innbygger dersom en klarer å stoppe arealavgangen. Dersom norsk selvforsyning skal opprettholdes på dagens nivå, så må kornproduksjonen økes vesentlig. Da sier det seg selv at det må settes inn sterke virkemidler for å snu den trenden en er inne i.

De siste årenes bruk av fangvekster har mer fruktbar jord som mål, og vil kunne bidra til økte avlinger på sikt. Likeså vil økt fokus på å legge til rette for pollinerende insekter ha en positiv effekt på avlinger, særlig for oljevekster, belgvekster og kløverfrø, men samtidig vil kantsoner og grasdekte vannveier og der det såes blomstervekster ta arealer.

For å øke avlingene pr. arealenhet så er det en forutsetning at det investeres i produksjonsgrunnlaget, jordsmonnet, og derfor må lønnsomheten i kornproduksjonen bli bedre. Det må grøftes, vedlikeholdsgrøftes og kalkes i lang større utstrekning enn i dag. En kommer heller ikke utenom en stor grad av nydyrking av jordareal som er egnet for kornproduksjon, og det må satses mer på både planteforedling, forskning og kunnskapsformidling.